

PROYECTO DE VINCULACIÓN CON LA SOCIEDAD

COD: CTC-GNP-0026-2019

1. DATOS GENERALES

Nombre del Programa al que pertenece:

APOYO TÉCNICO CIENTÍFICO A LOS GADS, LA POBLACIÓN CIVIL VULNERABLE Y COMUNIDADES RURALES EN LA GESTIÓN DE CIUDADES, TERRITORIOS SOSTENIBLES y ÁREAS MARINO COSTERAS SUSTENTABLES.

Nombre o Título del proyecto:

Violencia de género en Ecuador: del territorio a su transformación

Población Beneficiaria

Urbano Marginal:

Rural:

Grupo de atención prioritaria:

Cobertura y localización

Nacional:

Provincial:

Cantonal:

Parroquial:

Origen de los fondos	Presupuesto
Presupuesto Aporte Universidad (asignación presupuestaria)	10.000,00
Presupuesto Aporte Universidad Valorado (sin asignación presupuestaria)	61.800,00
Presupuesto Entidad Auspiciante	24.000,00
Presupuesto contraparte – Comunidad beneficiaria	4.000,00
Presupuesto Total:	99.800,00

Plazo de ejecución

Fecha de inicio	Fecha de finalización	Duración
01/04/2020	01/04/2022	2 Años 0 Meses 0 Días

Director del proyecto

Nombres y Apellidos:	DÈBORA SIMON BAILE		
Departamento:	CIENCIAS TIERRA Y CONSTRUCCION	Cargo:	TIEMPO COMPLETO
Mail:	ddsimon@espe.edu.ec	Teléfono:	0979154054

Detalle de entregables del proyecto

Bienes	Material para campaña de sensibilización y concientización (roll-up, video, afiches, folletos, etc)
---------------	---

Servicios	<p>Geodatabase sobre violencia basada en género en Ecuador: con datos estatales disponibles y datos de las organizaciones sociales-civiles, entre ellas, la Comisión Ecuménica de Derechos Humanos (CEDHU), el Taller Comunicación Mujer y la Red Nacional de Casas de Acogida para mujeres víctimas de violencia.</p> <p>Mapas sobre violencia basada en género en Ecuador a partir de la geodatabase: femicidios, violaciones, violencia sexual, física, psicológica, patrimonial, etc</p> <p>Informe de análisis de la distribución espacial y las causas socioeconómicas de la violencia basada en género en Ecuador, con una comparación de los datos estatales disponibles con los datos de las organizaciones sociales-civiles. Entrega del informe a diversas autoridades e instituciones como insumo para la toma de decisiones.</p> <p>Diseño y desarrollo de actividades para el empoderamiento integral de la mujer: (1) empoderamiento financiero y económico, con énfasis en microemprendimientos (2) empoderamiento en salud deportiva, con énfasis en defensa personal, artes marciales y actividades recreativas al aire libre</p>
Bienes y Servicios	
Efecto Esperado	<p>Información disponible sobre violencia basada en género en Ecuador sistematizada, mapeada y analizada con respecto a su distribución espacial y causas socio-económicas</p> <p>Población de Ecuador sensibilizada sobre la problemática y el alcance de la violencia basada en género en Ecuador mediante campaña de sensibilización</p> <p>Población de mujeres de Parroquia de Pacto y comunidad de Playa de Oro, empoderadas en economía y salud deportiva mediante capacitaciones y talleres</p>

Impactos Esperados	
Tipo	Descripción
Impacto económico	Las actividades están planificadas para crear un impacto económico positivo mediante el empoderamiento financiero y económico de mujeres, con énfasis en microemprendimientos
Impacto social	Las actividades están planificadas para crear un impacto social positivo mediante el empoderamiento en salud deportiva de las mujeres, con énfasis en defensa personal, artes marciales y actividades recreativas, lo cual aportará a la equidad social.
Impacto científico	Las actividades están planificadas para crear un impacto científico positivo mediante la elaboración de una geodatabase, el mapeo y el análisis de la distribución espacial y las causas socioeconómicas de la violencia de género en Ecuador. Estos resultados serán presentados en congresos y eventos científicos.
Impacto político	Las actividades están planificadas para crear un impacto político positivo mediante la entrega de los resultados del análisis de la distribución espacial y las causas socioeconómicas de la violencia de género en Ecuador a diversas autoridades e instituciones como insumo para la toma de decisiones que promuevan la equidad. Por otra parte, durante todo el proceso, se fomentará a los grupos de mujeres a conformar y participar en asociaciones y cooperativas que trabajen por su equidad a nivel comunitario.
Impacto ambiental	No se producirán impactos ambientales negativos durante el proyecto, por el contrario, el diseño y desarrollo de las actividades se realizará transversalizando el cuidado y protección del medio ambiente, en la adquisición y uso de materiales, eficiencia en el uso de transporte, etc con el objetivo de que el proyecto tenga una huella de carbono baja. Además, se promoverá y priorizará el cuidado del medio ambiente en los microemprendimientos a proponer.

2. DIAGNÓSTICO Y PROBLEMA

Descripción de la situación actual del área de intervención del proyecto:

El área de intervención del proyecto es todo el territorio nacional de Ecuador, en cuanto a la recopilación de información, el mapeo, análisis y la campaña de sensibilización (objetivos específicos 1 y 2). Mientras que las actividades del objetivo específico 3 sobre empoderamiento económico y psico-físico de mujeres se realizarán en 2 comunidades, en concreto: 1) Parroquia Pacto en el Distrito Metropolitano de Quito, provincia de Pichincha, y 2) Comunidad Playa de Oro en la parroquia Luis Vargas Torres, cantón Eloy Alfaro, provincia de Esmeraldas.

Respecto a la situación de la violencia de género en el Ecuador, la Ley Orgánica Integral para la Prevención y Erradicación de la Violencia de Género, en su artículo número 6., define a la Violencia de género como: "Cualquier acción o conducta basada en su género que cause o no muerte, daño y/o sufrimiento físico, sexual, psicológico o patrimonial a las mujeres, tanto en el ámbito público como privado, que tiene su origen en las relaciones asimétricas de poder, con base en los roles de género.

En el año 2011 el Instituto Nacional de Estadísticas y Censos INEC, realizó la Encuesta Nacional de relaciones Familiares y Violencia de Género contra Mujeres cuya cobertura geográfica tenía como dominio de estudio a las 24 provincias del Ecuador, tanto en áreas urbanas como rurales. Los datos se obtuvieron de una encuesta por muestreo a 18.800 viviendas y fue realizado a mujeres mayores de quince años. Los resultados de dicha encuesta fueron alarmantes, para ese año 6 de cada 10 mujeres habían vivido algún tipo de violencia de género siendo las áreas urbanas los sitios donde el 61,4% de mujeres reportaron tipos de violencia: física, psicológica, sexual o patrimonial mientras que en áreas rurales el problema no estaba tan alejado con un 58,7% de mujeres que fueron violentadas. De este mismo informe se concluye que la violencia de género sobrepasaba el 50% en todas las provincias del país con casos particulares como los de las provincias de Morona Santiago, Tungurahua y Pichincha cuyos porcentajes de violencia alcanzaban los valores más altos con un 70%, mientras que Santa Elena tenía el valor más bajo con un 47,1% de violencia de género (INEC, ECU-INEC-DIES-Encuesta Nacional de Relaciones Familiares y Violencia de Género contra las Mujeres Noviembre 2011- 2012- v1.3, 2011). Estas cifras muestran que la violencia se encuentra territorializada y mantiene un vínculo estrecho con la Geografía Social.

Respecto a la situación socio-económica de las dos comunidades de intervención del proyecto:

1. Parroquia de Pacto, Distrito Metropolitano de Quito, provincia de Pichincha:

La parroquia de Pacto se encuentra ubicada en el Extremo noroccidental del DMQ, Pichincha, Ecuador, a 120 km de distancia por la vía más rápida de transporte terrestre (E28) desde la matriz ESPE de Sangolquí. Su altitud ronda desde los 500 m.s.n.m hasta los 1800 m.s.n.m., con una superficie de 346.14 kilómetros cuadrados y un clima templado húmedo, se distingue por poseer un alto potencial económico y productivo por su privilegiada ubicación. Posee gran cantidad de recursos naturales y productivos: materias primas, alimentos, minerales y servicios turísticos y recreacionales.

La parroquia Pacto, según los datos del Censo de 2010, y su proyección para el 2015 suma una población total de 5.468 habitantes. De los cuales el 53% son hombres y el 47% son mujeres. Pacto es la parroquia que alberga la mayor cantidad de habitantes en la zona noroccidental con un 38% del total de habitantes en la región. Se registra una disminución considerable de la población de niños y niñas menores de 5 años de edad, como producto de los procesos migratorios relacionados a la emigración de la población en edades reproductivas (15 a 49 años de edad para el caso de las mujeres) con lo cual tienden a disminuir los nacimientos.

Respecto a educación, existe una preocupación con el nivel de instrucción alcanzado, ya que según el último censo del INEC, la parroquia de Pacto tiene una tasa de analfabetismo del 8,88%, siendo mayor la incidencia en mujeres que en hombres (10,07% a 7,87 respectivamente). El 93-94% de la población posee niveles de educación primaria, alrededor del 60 % alcanzó instrucción secundaria, mientras sólo un 6% de la población, se instruyó en el nivel de educación superior. Cabe resaltar que la población femenina tiene un porcentaje ligeramente mayor que el porcentaje de hombres (6.46 vs. 5.97) que acceden a educación superior. Respecto a trabajo y empleo, en un territorio eminentemente rural, las oportunidades laborales son escasas para las mujeres lo cual se refleja en la distribución de la PEA por sexo; donde el 29% (642 mujeres) de las mujeres han manifestado que están insertas o es de su interés laborar (PEA femenina). El caso opuesto es el de los hombres, donde el 71% (1.571 hombres) labora o están en busca de una oportunidad laboral (PEA masculina).

Respecto al componente económico productivo, en la parroquia Pacto, se dedican principalmente a las actividades de Agricultura, ganadería, silvicultura y pesca. En este sector económico-productivo, encontramos varias organizaciones ligadas a la producción y comercialización de carne, lácteos, palmito y panela, puesto que son las actividades económicas más importantes de la zona. Algunas de las organizaciones existentes son las siguientes:

- Asociación de cárnicos, proyecto de faenamamiento, comercialización e industrialización.
- Queseras del Río, producción de queso.
- Asociación de cafeteros del Noroccidente y Anacafé, engloba a los productores de café dedicados a la capacitación del proceso de siembra, cosecha, post comercialización, y valor agregado.
- Coordinadora de panela, producción de panela y azúcar integral que exportan a Italia FEOECAP.
- Asociaciones de ganaderos.
- Asociación entre Ríos
- Centro de Acopio lechero Nuevos Horizontes, Asociación de palmicultores, dedicada al cultivo y comercialización

En la parroquia de Pacto se pueden identificar diferentes actores sociales según su ámbito de actuación y

estructura organizativa. Cada uno de los recintos de la parroquia cuenta con una directiva o con un Comité pro mejoras, cuya finalidad es promover el desarrollo de su respectivo núcleo poblado. Las actividades que normalmente realizan los Comités son gestiones para la consecución de obras de infraestructura, trámites de legalización de barrios y organización de festividades, y eventos barriales. Por otra parte, existen también Comités de padres de familia vinculados a los centros educativos de la parroquia. Estos Comités velan por mejorar la calidad de la educación de los niños y jóvenes. Existen también en el 80% del territorio, Juntas de agua, encargadas de la administración y mantenimiento del servicio de las respectivas comunidades.

2. Comunidad Playa de Oro en la parroquia Luis Vargas Torres, cantón Eloy Alfaro, provincia de Esmeraldas.

Playa de Oro, en la parroquia Luis Vargas Torres se encuentra situada al sur oriente de la provincia de Esmeraldas, en el curso del Río Santiago. La vía de acceso requiere tanto transporte terrestre como fluvial, terrestre hasta Selva Alegre-Esmeraldas, situado a aprox.360 km de distancia por la vía más rápida desde la matriz ESPE de Sangolquí, y fluvial, a 45 minutos de lancha desde Selva Alegre-Esmeraldas. Su altitud ronda los 135 m.s.n.m y posee un clima ecuatorial.

Según el Censo del 2010, el INEC registra en la Parroquia Luis Vargas Torres un total de 352 habitantes. Luis Vargas Torres es la parroquia que tiene menos población con relación a otras parroquias rurales de la provincia de Esmeraldas. En la parroquia Luis Vargas Torres existe un 56.53 % de hombres y 43.47 % de mujeres, prevalece el sexo masculino. En el 2010 la población predominante de la Parroquia Luis Vargas Torres se encuentra en el intervalo de 4 a 14 años. En la parroquia se puede identificar dos tipos de habitantes: el afroecuatoriano rural y el urbano (emigrado), con diferencias marcadas en su contextura física y modo de hablar.

El 62% de la población tiene nivel de instrucción primaria, el 10.63 % posee nivel de instrucción secundaria y sólo el 0.94 % alcanzó un nivel de instrucción superior.

La parroquia de Luis Vargas Torres posee un sub-centro de salud de atención primaria que cuenta con 1 médico y 1 promotora de salud, que se encuentra ubicado en la cabecera parroquial "Playa de Oro"

En la Comunidad Playa de Oro, las actividades principales de la mayoría de sus pobladores siguen siendo la agricultura a pequeña escala y rotativa y la recolección de frutos silvestres, pero la actividad que más ingresos monetarios les genera es la extracción de madera. Sin embargo, la delimitación de los territorios, el aumento poblacional y la migración de nuevas culturas han provocado el paso a una economía menos basada en la recolección y tendiente a la producción agropecuaria, especialmente a lo largo del río Ónzole y en las cercanías de Borbón.

Son suelos de relieve plano de las superficies de explayamiento o abanicos aluviales con pendientes inferiores al 6%. Los suelos presentan un pH desde ligeramente ácido, una fertilidad media a alta, textura media, con posibilidades de producción moderada a alta, con aptitud para todos los cultivos adaptándolos a la zona (cacao de aroma, bananacias en todas sus variedades, plátano verde, barraganete de exportación, guineo, oritos, rosado, manzano; todo tipo de árboles frutales nativos y exógenos desde cítricos en todas sus variedades, hasta sapotáceos, mangos, oleaginosas como las guabas, ; árboles maderables de crecimiento rápido (balsa, laurel, caña guadua), café, pastos, caña de azúcar, tubérculos yuca, papa china, camote; etc.)

Identificación, descripción y diagnóstico del problema:

Las causas y los efectos de la violencia de género son tan múltiples como complejos. Varios estudios muestran que la violencia de género tiene una relación con el nivel educativo o económico de víctimas y victimarios, entre ellos, Sala & Valero (2014) encontraron que la percepción de los estudiantes no universitarios respecto a los tipos de maltrato, aprobación de la violencia y tolerancia de conductas de riesgo, frente a la percepción de los universitarios, los coloca en una situación de mayor riesgo. Sin embargo, existen muchas evidencias de que la violencia de género afecta también a estratos de la sociedad con niveles educativos o económicos medios o altos. Lo que tienen en común los diferentes casos es que, las causas se enraízan en relaciones de poder y en la persistencia de patrones socio-culturales androcéntricos que naturalizan el sexismo, la inequidad y la misoginia a nivel público y privado (Asqui, 2016). La violencia de género se la denomina violencia estructural, concepto acuñado por Galtung (2003), que postula que la violencia tiene una triple dimensión: directa, estructural y cultural. Estos tres conceptos se encuentran relacionados entre sí y pueden representarse en un triángulo. De tal manera que la violencia directa, se representaría en el vértice superior del triángulo, y sería la violencia visible, la que es evidente a los sentidos, manifestada de manera física, verbal o psicológica. La violencia estructural es característica de los sistemas sociales y de gobierno que dirigen los estados. Su relación con la violencia directa es proporcional a la parte del iceberg que se encuentra sumergida (7/8); y por último la violencia cultural, denominada también simbólica, ya que está sustentada por valores culturales tradicionales de muy distintos ámbitos: ciencias, religión, ideologías, himnos, banderas, etc.

Aunque el femicidio es la forma más extrema de violencia contra las mujeres, la violencia basada en género es mucho más amplia, e incluye hasta siete tipos de violencia: física, sexual, psicológica, económica, patrimonial, social y vicaria. El femicidio es el resultado de relaciones de poder desiguales que provocan la muerte de una mujer por el hecho de serlo. Como consecuencia de una extrema violencia de género, el femicidio constituye una problemática enraizada en diversos contextos latinoamericanos; y a su vez, invisibilizada en las leyes, las políticas y en el imaginario social de la mayoría de países de la región.

Respecto a los efectos, la violencia de género contra las mujeres limita el ejercicio de los derechos, la libertad y bienestar de las mujeres y de sus familias e hijos y, por tanto y de manera directa, limita el bienestar de la comunidad e impide el ejercicio de la democracia. Estos efectos implican altos costos económicos, sociales y políticos que impiden avanzar hacia un desarrollo sostenible y con equidad que respete los derechos humanos y las libertades fundamentales.

A pesar de que el número de asesinatos a hombres ha bajado desde el 2008, la proporción de asesinatos a mujeres ha subido. En el Ecuador han sido asesinadas más de 3200 niñas y mujeres en los últimos 16 años. Estos crímenes no respetaron condición social, nivel de educación, lugar de residencia, color de piel o estado marital. Entre estas madres, esposas, hermanas e hijas, 1222 fueron asesinadas con el uso de un arma de fuego, 960 fueron apuñaladas, 444 fueron ahorcadas y, entre otras causas, 14 fueron quemadas vivas. Estas cifras revelan una realidad alarmante que ha sido invisibilizada hasta 2014, cuando el femicidio fue incluido en la legislación penal ecuatoriana. Todas las muertes violentas en niñas y mujeres antes del año 2014, eran consideradas homicidios, lo que enmascaraba el componente de violencia sistemática de género. Pero las cifras no mienten. No solo ha existido desde siempre, sino que debe ser entendido como un problema social.

En el 2014, los femicidios (tipificados como tal) representaron el 18% del total de los asesinatos de mujeres. La cifra subió al 57% en 2017. Es decir, aumentó en más de 200% en tan solo 4 años de vigencia del Código Orgánico Integral Penal (COIP). Estas cifras junto con las reportadas en el atlas de género del INEC son contundentes. Nos permiten estimar que al menos la mitad de los asesinatos perpetrados en contra de niñas y mujeres previo a la aparición del COIP, fueron femicidios. Es muy probable que un gran porcentaje de las 140 niñas menores de 9 años que fueron asesinadas de forma violenta desde 2001 hayan sido víctimas directas o indirectas de abusos sexuales, extorsiones, red de tratas u otro tipo de violaciones. En Ecuador, desde el año 2014 hasta el 18 de noviembre del 2019 se han registrado cerca de 720 víctimas de femicidio.

En 2019, las cifras de extrema violencia machista siguen siendo alarmantes en Ecuador. Hasta el 18 de noviembre de 2019 ya se registran 95 femicidios en este año, siendo que Guayas, Pichincha y Cotopaxi las provincias en donde se encontraron más víctimas.

En el 66 por ciento de los casos, los femicidios fueron cometidos por parejas y ex parejas, en relaciones con distinto grado de formalidad. El 17 por ciento por sus padres o padrastros. Estos datos confirman que la gran mayoría de los femicidas son personas conocidas, en relación muy cercana a sus víctimas. Del total de femicidas del 2017, el 13 por ciento se suicidó tras cometer el crimen. De los femicidas del 2018, el 16 por ciento se suicidó.

Según el INEC en la segunda encuesta de Violencia contra las mujeres, 65 de cada 100 mujeres en el Ecuador, han experimentado por lo menos un hecho de algún tipo de violencia. Las provincias donde se evidencia mayores cifras de violencia es Azuay con un 46.2% seguido de Morona Santiago con un 46.1%, y en tercer lugar está Pichincha con un 37.8%. La violencia contra las mujeres se encuentra enraizada en todos los aspectos sociales, por ejemplo, en el ámbito educativo 19 de cada 100 mujeres experimentaron violencia de género en centros educativos, 20 de cada 100 en el ámbito laboral, 33 de cada 100 en el ámbito social y 20 de cada 100 en el ámbito familiar.

La violencia contra las mujeres, presenta además un enorme costo económico para la sociedad en múltiples aspectos. Para demostrar el impacto económico negativo que tiene la violencia de género, ONU Mujeres ha estimado los costos económicos de la violencia doméstica teniendo en cuenta dos elementos:

- Los gastos directos reales que tienen las mujeres para acceder a tratamiento médico, ayuda policial, asistencia jurídica, asesoramiento y apoyo judicial, y
- Un gasto directo adicional que corresponde a los gastos de matrícula perdidos si las niñas o los niños dejan de ir a la escuela como consecuencia de la violencia doméstica que sufren sus madres.

Estas investigaciones recopiladas por las Naciones Unidas calculan que el costo global de la violencia contra las mujeres puede ascender hasta el 2% del producto interno bruto (PIB) mundial. Eso equivale a unos US\$1,5 billones, es decir, el equivalente a la economía de Canadá.

Se han hecho numerosos estudios por países, pero como ejemplo sirven estos dos: En Papua Nueva Guinea, los días de trabajo que se pierden por violencia de género cuestan entre el 3 y el 9% de la masa salarial de las empresas. Mientras, en Perú se pueden llegar a contabilizar hasta 70 millones los días de trabajo perdidos al año por esta razón.

En el ámbito laboral, las pérdidas económicas están provocadas por fenómenos que incluyen absentismo, baja productividad, desmotivación, baja satisfacción laboral, altos niveles de estrés, caída en el desempeño del trabajo en equipo y daño irreparable a las relaciones interpersonales, entre otras.

Una intención del proyecto es ampliar la información disponible sobre los costos económicos de la violencia basada en género en Ecuador, que hasta la fecha es escasa.

Línea Base del proyecto:

- CERO % Información disponible sobre violencia de género en Ecuador sistematizada en un geodatabase de acceso libre
- 20 % Información disponible sobre violencia de género en Ecuador mapeada (Mapeada por la Fundación ALDEA, ejemplo anexo imágenes 2.2)
- 20 % Información sobre violencia de género en Ecuador analizada respecto a su distribución espacial

70 % Información sobre violencia de género en Ecuador analizada respecto a sus causas socioeconómicas
 CERO % población de Ecuador a la que fue difundida el análisis de violencia de género en Ecuador obtenido en este proyecto
 CERO % población de Ecuador sensibilizada sobre resultados de violencia de género en Ecuador de este proyecto
 10 % Mujeres de Pacto y Playa de Oro que participan en actividades de empoderamiento económico
 CERO % Mujeres de Pacto y Playa de Oro que participan en actividades de empoderamiento en salud deportiva

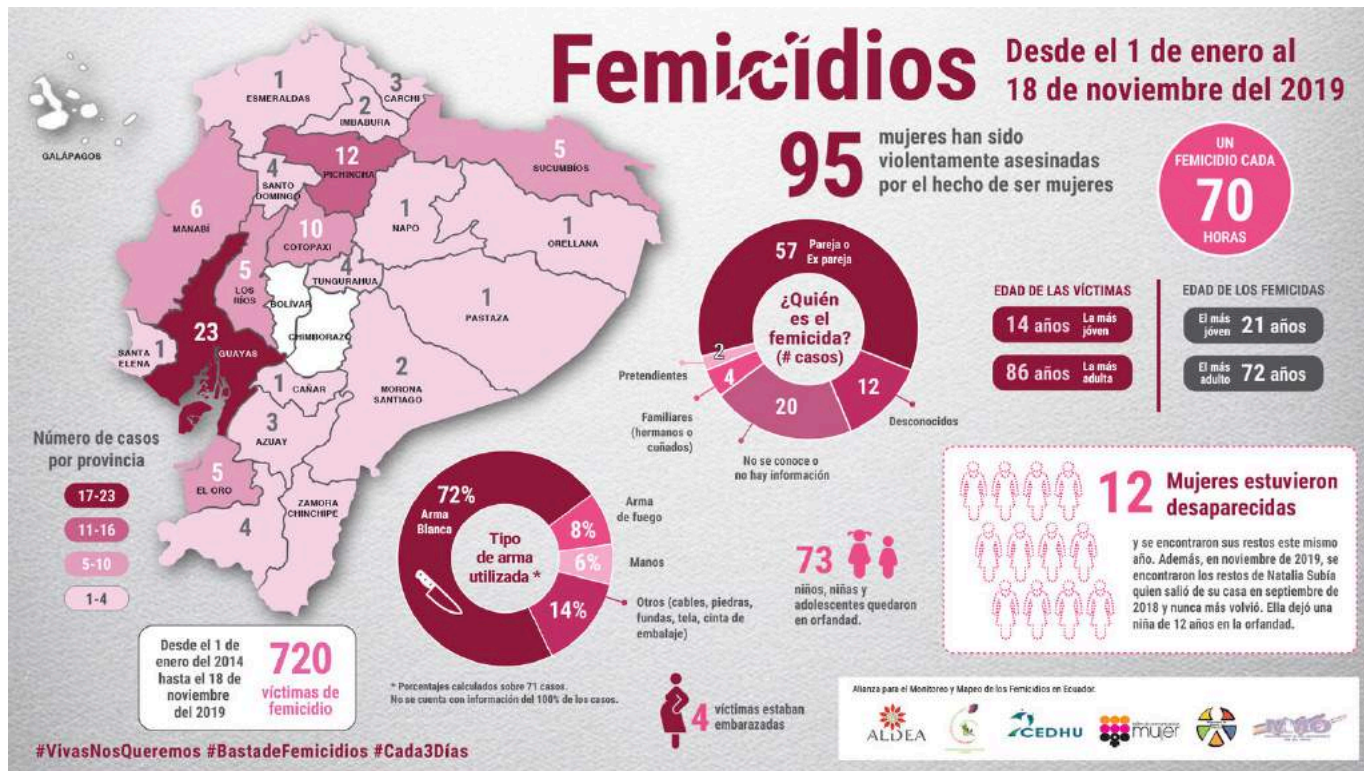





Identificación y caracterización de la población objetivo (beneficiarios y participantes)

	Hombres	Mujeres	Niños	Personas con capacidades	Total
DIRECTOS:	2.742	2.408	1.703	795	7.648
INDIRECTOS:					17.096.789

Docentes participantes

Campus	Departamento	Número de docentes participantes
ESPE MATRIZ SANGOLQUI	CIENCIAS ECON. ADMIN. Y COMERC	5
ESPE MATRIZ SANGOLQUI	CIENCIAS HUMANAS Y SOCIALES	3
ESPE MATRIZ SANGOLQUI	CIENCIAS DE LA VIDA	1
ESPE MATRIZ SANGOLQUI	CIENCIAS TIERRA Y CONSTRUCCION	3
	Total:	12

Estudiantes participantes

Carrera	Número de estudiantes participantes
ING COM EXTERIOR Y NEGOCIACION	6
ING FINANZAS	6
ING GEOGRAFICA MEDIO AMBIENTE	5

[PRES] TECNOLOGIAS GEOESPACI(R)	5
[PRES] ADMIN. DE EMPRESAS (R)	6
LIC ACTIVIDAD FISICA DEPORTES	10
[PRES] TURISMO (R)	6
Total:	44

Factores críticos de éxito:

1. Disponibilidad y acceso a la información sobre violencia de género asegurando las confidencialidad de las mujeres que aportan información
2. Predisposición de las comunidades, especialmente las mujeres, a participar activamente en las actividades de empoderamiento, e involucramiento en la equidad de género, a corto y medio plazo
3. Participación activa de docentes y estudiantes de las carreras de Ingeniería Geográfica y del Medio Ambiente, de carreras del DECEAC: Ingeniería Comercial e Ingeniería en Finanzas y Auditoría, y de la carrera de actividad Física y Deportes, que manifiesten sensibilidad de género e intercultural, eficiencia y con facilidad para su desplazamiento, trabajo y alojamiento.

Restricciones/Supuestos:

1. Colaboración de las instituciones, las organizaciones civiles y las mujeres para la recopilación de información rápida y precisa de la ocurrencia y distribución de la violencia de género, información socioeconómica, etc.
2. Colaboración de las comunidades, especialmente las mujeres, a participar activamente en las actividades de empoderamiento: propuesta de microemprendimientos, actividades deportivas y recreativas

3. ALINEAMIENTO DEL PROYECTO

¿A qué objetivos Milenio apunta el Proyecto?:

Milenio:

3. Garantizar una vida sana y promover el bienestar para todos en todas las edades

Metas:

3.7 De aquí a 2030, garantizar el acceso universal a los servicios de salud sexual y reproductiva, incluidos los de planificación familiar, información y educación, y la integración de la salud reproductiva en las estrategias y los programas nacionales

5. Lograr la igualdad entre los géneros y empoderar a todas las mujeres y las niñas

Metas:

5.2 Eliminar todas las formas de violencia contra todas las mujeres y las niñas en los ámbitos públicos y privado, incluidas la trata y la explotación sexual y otros tipos de explotación

5.5 Asegurar la participación plena y efectiva de las mujeres y la igualdad de oportunidades de liderazgo a todos los niveles decisorios en la vida política, económica y pública

10. Reducir la desigualdad en y entre los países

Metas:

10.2 De aquí a 2030, potenciar y promover la inclusión social, económica y política de todas las personas, independientemente de su edad, sexo, discapacidad, raza, etnia, origen, religión o situación económica u otra condición

17. Fortalecer los medios de ejecución y revitalizar la Alianza Mundial para el Desarrollo Sostenibles

Metas:

Creación de capacidad 17.9 Aumentar el apoyo internacional para realizar actividades de creación de capacidad eficaces y específicas en los países en desarrollo a fin de respaldar los planes nacionales de implementación de todos los Objetivos de Desarrollo Sostenible, incluso mediante la cooperación Norte-Sur, Sur-Sur y triangular Comercio

¿A qué objetivo u objetivos del Plan de Desarrollo se respalda el Proyecto?:

Objetivos del Plan de Desarrollo:

1. Garantizar una vida digna con iguales oportunidades para todas las personas

Políticas:

- 2. Generar capacidades y promover oportunidades en condiciones de equidad, para todas las personas a lo largo del ciclo de vida.
- 5. Fortalecer el sistema de inclusión y equidad social, protección integral, protección especial, atención integral y el sistema de cuidados durante el ciclo de vida de las personas, con énfasis en los grupos de atención prioritaria, considerando los contextos territoriales y la diversidad sociocultural.
- 10. Erradicar toda forma de discriminación y violencia por razones económicas, sociales, culturales, religiosas, etnia, edad, discapacidad y movilidad humana, con énfasis en la violencia de género y sus distintas manifestaciones.

5. Impulsar la productividad y competitividad para el crecimiento económico sostenible de manera redistributiva y solidaria

Políticas:

1. Generar trabajo y empleo dignos fomentando el aprovechamiento de las infraestructuras construidas y las capacidades instaladas.

Objetivos provinciales, cantonales, parroquiales:

Objetivo Nacional

Según la información de los PDOTs que consta en el siguiente link:

<https://sni.gob.ec/planes-de-desarrollo-y-ordenamiento-territorial>

La planificación en los diferentes niveles territoriales propiciará la equidad social y territorial, incluyendo equidad de género

Según la Guía para la Formulación/Actualización del Plan de Desarrollo y Ordenamiento Territorial (PDOT) Cantonal (Julio 2019) elaborada por la Secretaría Técnica Planifica Ecuador

<https://www.planificacion.gob.ec/wp-content/uploads/downloads/2019/08/GUIA-CANTONAL-FINAL-.pdf>

Entre los objetivos estratégicos de desarrollo de los GADs cantonales consta el cierre de brechas de género.

Entre las instancias de planificación consta que: "Es importante que el GAD vincule en la formulación/actualización del PDOT a los Consejos Cantonales para la Protección de Derechos, para incorporar las políticas públicas de protección de derechos humanos, entre ellos, los enfoques para la igualdad de género"

Entre las preguntas orientadoras para el Diagnóstico Estratégico, consta : "Igualdad de género ¿Existen estrategias para poner fin a todas las formas de discriminación y violencia contra las mujeres y niñas, y promover la igualdad entre los géneros?"

Además, en la misma guía de PDOT cantonal consta que un objetivo manifiesto del Ministerio de Educación es combatir el sexismo y la discriminación de género en la sociedad ecuatoriana y promover, a través del sistema educativo, la equidad entre mujeres y hombres, y este objetivo es adoptado en la mencionada guía.

educativo, la equidad entre mujeres y hombres.

¿A qué objetivos Estratégicos Institucionales apunta el Proyecto?:

Perspectivas:

PERSPECTIVA: IMPACTO SOCIAL

Objetivos:

OBJETIVO 1: Incrementar la contribución al desarrollo de las Fuerzas Armadas y el impacto social de la Universidad en sus zonas de influencia.

Estrategias:

1.1 Impulsando local, nacional a través de proyectos de vinculación integrados a los procesos de formación e investigación, cuyos resultados se reflejan en el fortalecimiento de las Fuerzas Armadas, la comunidad y de la empresa.

1.3 Desarrollando eventos de difusión de actividades y resultados de los programas de investigación y vinculación de la Universidad.

1.6 Fortaleciendo la inclusión en todos sus ámbitos.

PERSPECTIVA: PROCESOS INSTITUCIONALES.

Objetivos:

OBJETIVO 5: Fortalecer los dominios académicos de la Universidad.

Estrategias:

5.2 Desarrollando la "Seguridad y Defensa" como dominio institucional de la Universidad de las Fuerzas Armadas.

5.6 Integrando a los estudiantes de grado y posgrado en equipos o grupos para el desarrollo de proyectos de investigación y vinculación.

PERSPECTIVA: DEL TALENTO HUMANO Y LOS RECURSOS.

Objetivos:

OBJETIVO 6: Promover el desarrollo y las competencias del personal directivo, académico, administrativo y trabajadores.

Estrategias:

6.3 Capacitando periódicamente al personal directivo, académico, administrativo y de servicios.

PERSPECTIVA: ESTUDIANTES Y BENEFICIARIOS

Objetivos:

OBJETIVO 4: Mejorar la calidad e impacto de los programas de vinculación con la sociedad.

Estrategias:

4.1 Fortaleciendo las relaciones de cooperación con los gobiernos locales y entidades comunitarias en las zonas de influencia.

4.2 Ampliando el portafolio de proyectos de vinculación con la comunidad.

4.5 Generando programas de apoyo al emprendimiento productivo en las zonas de influencia.

4.8 Implementado programas de capacitación para grupos vulnerables en las zonas de influencia.

OBJETIVO 3: Incrementar la producción científica, académica y tecnología de calidad, con énfasis en el ámbito de la seguridad y la defensa.

Estrategias:

3.2 Priorizando la participación en proyectos de investigación y desarrollo tecnológico como modalidad de titulación.

¿A qué líneas y sublíneas de investigación apunta el proyecto?:

Líneas de Investigación:

Estudios Geoespaciales

Sublíneas de Investigación:

IDES

Economía Aplicada y Administración (NO VIGENTE 2019)

Sublíneas de Investigación:

Economía

Administración

Educación y Sociedad (NO VIGENTE 2019)

Sublíneas de Investigación:

Actividad física, deportes y recreación

¿A qué objetivos Unesco apunta el Proyecto?:

Campo Amplio:

Administración, Negocios y Legislación

Campo Específico:

Negocios y Administración

Campo Detallado:

Gestión y administración

Ciencias Físicas, Ciencias Naturales, Matemáticas y Estadísticas

Campo Específico:

Ciencias Físicas

Campo Detallado:

Ciencias de la tierra

Ciencias Sociales, Periodismo e información

Campo Específico:

Ciencias Sociales y Ciencias del Comportamiento

Campo Detallado:

Ciencias políticas y educación cívica

Sociología y estudios culturales

Servicios

Campo Específico:

Servicios Personales

Campo Detallado:

Deportes

4. MATRIZ DEL MARCO LÓGICO

Descripción	Tipo Indicador	Valor Indicador	Descripción Indicador	Medio de Verificación	Supuestos
-------------	----------------	-----------------	-----------------------	-----------------------	-----------

<p>FIN: Mejorar la seguridad, la calidad de vida y la equidad de los grupos vulnerables de mujeres del Ecuador</p>	<p>Porcentaje</p>	<p>50</p>	<p>% Mujeres participantes en el proyecto que mejoraron sus índices de calidad de vida, respecto a seguridad, ingresos económicos, y salud deportiva y bienestar físico.</p>	<p>-Resultados de la línea base socioeconómica de las 2 comunidades: Pacto y Playa de Oro - Resultados de los indicadores socioeconómicos de los PDOT correspondientes a las 2 comunidades -Resultados del Censo 2020 del INEC -Resultados oficiales de las versiones actualizadas de la Encuesta Nacional sobre Relaciones Familiares y Violencia de Género contra las Mujeres, a cargo del INEC -Resultados de las organizaciones civiles de las versiones actualizadas del proyecto de Mapas de Violencias contra las Mujeres de la Fundación ALDEA, en cooperación con Comisión Ecuménica de Derechos Humanos (CEDHU), el Taller Comunicación Mujer y la Red Nacional de Casas de Acogida para mujeres víctimas de violencia.</p>	<p>Involucramiento social en la equidad de género, a corto y medio plazo Apoyo integral de las instituciones en el ámbito legal, laboral, educativo, etc</p>
<p>PROPÓSITO (OBJETIVO GENERAL): Analizar la distribución espacial y las causas socio-económicas de la violencia basada en género en Ecuador, y apoyar al empoderamiento económico y en salud deportiva de las mujeres en dos comunidades: Pacto y Playa de Oro.</p>	<p>Porcentaje</p>	<p>60</p>	<p>-Mejora en un 80-100% de la sistematización de información, mapeo, difusión y sensibilización sobre distribución espacial de la violencia basada en género en Ecuador. Porcentaje respecto a población total de Ecuador. -Mejora en un 40-50 % del empoderamiento económico y en salud deportiva de mujeres en dos comunidades de Ecuador: Pacto y Playa de Oro. Porcentaje respecto a población total de las 2 comunidades. 60 valor promedio de ambos indicadores</p>	<p>-Geodatabase sobre violencia de género en Ecuador -Mapas sobre violencia de género en Ecuador: -Informe de análisis de la distribución espacial y las causas socioeconómicas de la violencia de género en Ecuador -Acta de entrega del informe a diversas autoridades e instituciones como insumo para la toma de decisiones. -Difusión del informe en congresos y eventos académicos, medios de comunicación y redes sociales -Listado de asistencia e Informes de talleres de capacitación a mujeres vulnerables sobre empoderamiento económico y en salud deportiva mediante deporte y actividades recreativas</p>	<p>Disponibilidad y acceso a la información sobre violencia de género asegurando la confidencialidad de las mujeres que aportan información Participación activa de docentes y estudiantes de ESPE, y de técnicos de ALDEA Predisposición de las comunidades a participar activamente en los talleres de capacitación y empoderamiento</p>

Componentes (objetivos específicos):

Descripción	Tipo Indicado	Valor Indicado	Descripción Indicador	Medio de Verificación	Supuestos
Analizar la distribución espacial y las causas socio-económicas de la violencia basada en género en Ecuador	Porcentaje	100	% Información disponible sobre violencia de género en Ecuador sistematizada , mapeada y analizada	-Geodatabase sobre violencia de género en Ecuador: femicidios, denuncias a la Fiscalía, llamadas de emergencia al 911, casos de violencia de género contabilizados por Policía Judicial, etc (datos estatales disponibles y datos de las organizaciones sociales-civiles, entre ellas, la Comisión Ecuménica de Derechos Humanos (CEDHU),el Taller Comunicación Mujer y la Red Nacional de Casas de Acogida para mujeres víctimas de violencia.) -Mapas sobre violencia de género en Ecuador en base a la geodatabase: femicidios, denuncias a la Fiscalía, llamadas de emergencia al 911, casos de violencia de género contabilizados por Policía Judicial, etc -Informe de análisis de la distribución espacial y las causas socioeconómicas de la violencia de género en Ecuador	Disponibilidad y acceso a la información sobre violencia de género asegurando la confidencialidad de las mujeres que aportan información Participación activa de docentes y estudiantes de ESPE, y de técnicos de ALDEA

Actividades:

Descripción	Tipo Indicado	Valor Indicad	Descripción Indicador	Medio de Verificación	Supuestos
Recopilar y sistematizar la información sobre violencia de género en Ecuador en un geodatabase de acceso libre	Porcentaje	100	% Información disponible sobre violencia de género en Ecuador sistematizada en un geodatabase de acceso libre	Geodatabase sobre violencia de género en Ecuador: femicidios, denuncias a la Fiscalía, llamadas de emergencia al 911, casos de violencia de género contabilizados por Policía Judicial, etc	Disponibilidad y acceso a la información sobre violencia de género asegurando la confidencialidad de las mujeres que aportan información Participación activa de docentes y estudiantes de ESPE, y de técnicos de ALDEA
Mapear la información disponible sobre violencia de género en Ecuador	Porcentaje	100	% Información disponible sobre violencia de género en Ecuador mapeada	Mapas sobre violencia de género en Ecuador: femicidios, denuncias a la Fiscalía, llamadas de emergencia al 911, casos de violencia de género contabilizados por Policía Judicial, etc	Participación activa de:(1) docentes y estudiantes de ESPE, especialmente de la carrera de Ing. Geográfica y Tecnologías Geoespaciales, y (2) de técnicos de ALDEA especializados en geografía
Analizar la distribución espacial y las causas socio-económicas de la violencia de género en Ecuador en base a los mapas de la actividad anterior	Porcentaje	100	% Información disponible sobre violencia de género en Ecuador analizada	-Informe de análisis de la distribución espacial y las causas socioeconómicas de la violencia de género en Ecuador, que aporte a la elaboración del Atlas de las mujeres rurales del Ecuador	-Disponibilidad de datos socio-económicos de Ecuador a la escala necesaria -Participación activa de:(1) docentes y estudiantes de ESPE, especialmente de Ing. Geográfica y del Departamento de Ciencias Económicas, Administrativas y de Comercio, y (2) de técnicos de ALDEA especializados en análisis socio-económico

<p>Diseñar e implementar una campaña de difusión, sensibilización y concientización en base a los resultados obtenidos en el informe de análisis de la distribución espacial y las causas socioeconómicas de la violencia de género en Ecuador</p>	<p>Porcentaje</p>	<p>15</p>	<p>% población de Ecuador a la que fue difundida el análisis de violencia de género en Ecuador obtenido en este proyecto % población de Ecuador sensibilizada sobre resultados de violencia de género en Ecuador de este proyecto</p>	<p>-Material para campaña de sensibilización y concientización (Story Map en el Geoportal, roll-up, video, folletos, entrevistas en medios de comunicación, publicaciones y post en redes sociales) -Acta de entrega del informe a diversas autoridades e instituciones como insumo para la toma de decisiones. -Certificados u otras evidencias de participación en congresos y eventos académicos y cívicos para la difusión de los resultados del informe de violencia de género, con especial énfasis en eventos en fechas como el 25 de Noviembre y el 8 de Marzo.</p>	<p>-Participación activa de: (1) docentes y estudiantes de ESPE (2) de técnicos de ALDEA especializados en comunicación y difusión, y (3) Unidad de Comunicación Social de la ESPE , y otros expertos en comunicación. -Colaboración con otras organizaciones civiles como la Red Ecuatoriana de Mujeres Científicas (REMCI), Vivas nos Queremos, etc</p>
--	-------------------	-----------	---	---	---

Actividades:

Descripción	Tipo Indicado	Valor Indicado	Descripción Indicador	Medio de Verificación	Supuestos
Diseñar una campaña de difusión, sensibilización y concientización en base a los resultados obtenidos en el informe de análisis de la distribución espacial y las causas socioeconómicas de la violencia de género en Ecuador	Porcentaje	100	(04) Número de materiales diferentes diseñados para la campaña de difusión, sensibilización y concientización sobre violencia de género	-Material para campaña de sensibilización y concientización (Story Map en el Geoportal, roll-up, video, folletos)	-Participación activa de: (1) docentes y estudiantes de ESPE (2) de técnicos de ALDEA especializados en comunicación y difusión, y (3) Unidad de Comunicación Social de la ESPE , y otros expertos en comunicación. -Colaboración con otras organizaciones civiles como la Red Ecuatoriana de Mujeres Científicas (REMCI), Vivas nos Queremos, etc
Implementar una campaña de difusión, sensibilización y concientización en base a los resultados obtenidos en el informe de análisis de la distribución espacial y las causas socioeconómicas de la violencia de género en Ecuador	Porcentaje	100	(05) Número de eventos de difusión sobre violencia de género en los que se participa	-Entrevistas en medios de comunicación, publicaciones y post en redes sociales -Acta de entrega del informe a diversas autoridades e instituciones como insumo para la toma de decisiones. -Certificados u otras evidencias de participación en congresos y eventos académicos y cívicos para la difusión de los resultados del informe de violencia de género, con especial énfasis en eventos en fechas como el 25 de Noviembre y el 8 de Marzo.	-Participación activa de: (1) docentes y estudiantes de ESPE (2) de técnicos de ALDEA especializados en comunicación y difusión, y (3) Unidad de Comunicación Social de la ESPE , y otros expertos en comunicación. -Colaboración con otras organizaciones civiles como la Red Ecuatoriana de Mujeres Científicas (REMCI), Vivas nos Queremos, etc

<p>Apoyar al empoderamiento económico y en salud deportiva de la mujer en dos comunidades: Pacto en el DMQ y Playa de Oro en Esmeraldas</p>	<p>Porcentaje</p>	<p>50</p>	<p>% Mujeres de las 2 comunidades que participan en las actividades de empoderamiento económico y en salud deportiva % Mujeres participantes en el proyecto que consideran que las actividades de empoderamiento económico y en salud deportiva han tenido y tendrán un impacto positivo en su calidad de vida en el corto y medio plazo</p>	<p>-Listado de asistencia e Informes de talleres de capacitación a mujeres vulnerables sobre empoderamiento económico y en salud deportiva (artes marciales, defensa personal y actividades recreativas al aire libre) -Encuesta de satisfacción e impacto de las actividades de empoderamiento económico y en salud deportiva</p>	<p>Predisposición de las comunidades, especialmente las mujeres, a participar activamente en los talleres de capacitación y empoderamiento Apoyo de las comunidades con salas para la realización de talleres, y con alojamiento y manutención para los estudiantes de vinculación Participación activa de docentes y estudiantes de ESPE mediante actividades de vinculación, y de técnicos de ALDEA Apoyo de la unidad de vinculación de la ESPE para el financiamiento y la logística de las actividades de vinculación</p>
---	-------------------	-----------	--	--	--

Actividades:

Descripción	Tipo Indicado	Valor Indicado	Descripción Indicador	Medio de Verificación	Supuestos
Apoyar al empoderamiento económico de la mujer en dos comunidades (Pacto y Playa de Oro) mediante capacitación financiera básica y capacitación en microemprendimientos liderados por mujeres	Porcentaje	50	-% Mujeres de las 2 comunidades que participan en las actividades de empoderamiento económico -Número de microemprendimientos propuestos con el respectivo análisis de viabilidad -% microemprendimientos propuestos que se encuentran en fase de implementación al final del proyecto	-Listado de asistencia a talleres de capacitación para mujeres vulnerables sobre empoderamiento económico -Informes de talleres de capacitación para mujeres vulnerables sobre empoderamiento económico en el que consten el número y el análisis de viabilidad de microemprendimientos propuestos en el marco del proyecto, y el análisis de impacto de qué % se encuentran en fase de implementación al final del proyecto - Mapeo de actividades económicas lideradas por mujeres en la Parroquia de Pacto y Comunidad de Playa de Oro -Resultados de la encuesta de satisfacción e impacto de las actividades de empoderamiento económico al final del proyecto	-Predisposición de las comunidades, especialmente las mujeres, a participar activamente en los talleres de capacitación y empoderamiento económico -Apoyo de las comunidades con salas para la realización de talleres, y con alojamiento y manutención para los estudiantes de vinculación -Participación activa de docentes y estudiantes de ESPE mediante actividades de vinculación, especialmente del Departamento de Ciencias Económicas, Administrativas y de Comercio; y de técnicos de ALDEA -Apoyo de la unidad de vinculación de la ESPE para el financiamiento y la logística de las actividades de vinculación

<p>Apoyar al empoderamiento en salud deportiva de la mujer en dos comunidades (Pacto y Playa de Oro) mediante actividades (1) deportivas, con énfasis en defensa personal y artes marciales y (2) recreativas, con énfasis en senderismo, andinismo, campismo, etc</p>	<p>Porcentaje</p>	<p>50</p>	<p>% Mujeres de las 2 comunidades que participan en las actividades de empoderamiento en salud deportiva % Mujeres que recibieron capacitación que siguen practicando deporte al final del proyecto</p>	<p>-Listado de asistencia a talleres de capacitación para mujeres sobre empoderamiento en salud deportiva -Resultados de la encuesta de satisfacción e impacto de las actividades de empoderamiento en salud deportiva al final del proyecto, donde conste el % de mujeres capacitadas que siguen practicando deporte al final del proyecto, ya sea de manera individual o comunitaria</p>	<p>-Predisposición de las comunidades, especialmente las mujeres, a participar activamente en los talleres de capacitación y empoderamiento en salud deportiva -Apoyo de las comunidades con salas para la realización de talleres, y con alojamiento y manutención para los estudiantes de vinculación -Participación activa de docentes y estudiantes de ESPE mediante actividades de vinculación, especialmente de la Carrera de Pedagogía de la Actividad Física y Deporte ; y de técnicos de ALDEA -Apoyo de la unidad de vinculación de la ESPE para el financimientoy la logística de las actividades de vinculación</p>
--	-------------------	-----------	---	--	---

5. VIABILIDAD Y PLAN DE SOSTENIBILIDAD

Viabilidad Técnica:

Los Departamentos de Ciencias de la Tierra, Económicas, Administrativas y Comercio, Humanas y Sociales, y Ciencias de la Vida, cuentan con el personal técnico de docentes investigadores con la adecuada formación y experiencia para la ejecución del proyecto. De hecho, ya se ha realizado la selección inicial de docentes y se ha definido un responsable por departamento: En DCTC, la responsable sería Débora Simón-Baile, con participación de Oswaldo Padilla y Ginella Jácome. En DECEAC, la responsable sería Sandra Galarza, con participación de Lolita Vinueza, Marcela Viteri, Saskia García y Karol Benítez. En DCHS, la responsable sería Aracely Obando, con participación de Eduardo Loachamín y Patricio Sotomayor. En DCVA, participaría Claudia Segovia, coordinadora de la Red Ecuatoriana de Mujeres Científicas ESPE. Además, es clave la colaboración de la Fundación ALDEA como entidad auspiciante, cuya responsable sería la geógrafa Paola Maldonado, que trabajaría junto con su equipo de técnicos, que incluye, 2 especialistas en análisis espacial, 1 especialista en género y Derechos Humanos, 1 comunicadora socio-ambiental, y 1 diseñador gráfico y fotógrafo. También se dispone de los equipos de cómputo y software para la realización de la geodatabase y los mapas, y del

conocimiento para los análisis socioeconómicos. Y de conocimiento y experiencia para las capacitaciones sobre microemprendimientos y deporte.

Se cuenta con estudiantes de las carreras de Geográfica, del DECEAC y Deporte para el apoyo en la ejecución del proyecto como parte de sus actividades de vinculación. De hecho, se planifica presentar al menos 2 tesis de grado en el marco del proyecto con estudiantes de los niveles superiores. Entre ellas, ya está aprobado el perfil de tesis de Jefferson Revelo y Jessenia Sánchez, estudiantes de IX nivel de Geográfica.

La evaluación de resultados y medición de impactos del proyecto se realizará en los informes técnicos de avance que se registrarán y reportarán cuatrimestralmente en el SIPS, en el cumplimiento de hitos acordes al cronograma propuesto, y al final del proyecto con mayor énfasis. La medición de impactos partirá de la línea base del proyecto, y realizará un análisis cuantitativo en base a los indicadores del marco lógico, que han sido propuestos siguiendo el principio SMART, de manera que sean Specific, Measurable, Achievable, Realistic, and Timely. La evaluación del impacto se realizará 6 meses tras su finalización: Octubre 2022.

¿Qué perdería el país si el proyecto no se ejecuta en este periodo?:

La oportunidad de mejorar la sistematización y difusión de información sobre violencia basada en género.

La oportunidad de colaborar en la formación de profesionales e investigadores humanistas, con pensamiento crítico y alta conciencia ciudadana

La oportunidad de mejorar sus índices internacionales sobre equidad de género y derechos humanos, y de ser reconocido como un país referente a nivel regional en el fortalecimiento de la seguridad y calidad de vida de sus mujeres, y en alineamiento con los ODS de las Naciones Unidas.

¿Cuáles son los resultados o impactos esperados del proyecto?:

Mejorar la recopilación, sistematización y mapeo de información de violencia de género en Ecuador

Mejorar la difusión y sensibilización sobre violencia de género en Ecuador

Apoyar al empoderamiento económico y psico-social de dos comunidades de Ecuador respecto a la violencia de género

¿Análisis de impacto ambiental?:

No se producirán impactos ambientales negativos durante el proyecto, por el contrario, el diseño y desarrollo de las actividades se realizará transversalizando el cuidado y protección del medio ambiente, en la adquisición y uso de materiales, eficiencia en el uso de transporte, etc con el objetivo de que el proyecto tenga una huella de carbono baja. Además, los microemprendimientos a proponer priorizarán el cuidado del medio ambiente.

Sostenibilidad social: equidad, género, participación ciudadana:

Este proyecto tiene como fin y como objetivo general o propósito la sostenibilidad social, en concreto, la equidad género, y considera a los grupos de mujeres vulnerables como sus principales beneficiarios.

Además, transversaliza la participación ciudadana en todos sus objetivos específicos, especialmente el 2 y 3.

6. PRESUPUESTO DETALLADO Y FUENTES DE FINANCIAMIENTO

Aporte de la Universidad:

Partida Presupuestaria	Descripción	Tipo Gasto	Valor Anual (USD)		Valor Total (USD)
			1º año:	2º año:	
5. GASTOS CORRIENTES 51. GASTOS EN PERSONAL 5101. Remuneraciones Basicas 510108. REMUNERACION MENSUAL UNIFICADA DE DOCENTES DEL MAGISTERIO Y DOCENTES E INVESTIGADORES UNIVERSITARIOS		Permanente	1º año:	30.000,00	60.000,00
			2º año:	30.000,00	

5. GASTOS CORRIENTES 53. BIENES Y SERVICIOS DE CONSUMO 5302. Servicios Generales 530204. Edición Impresión Reproducción Publicaciones Suscripciones Fotocopiado Traducción Empastado Enmarcación Serigrafía Fotografía Carnetización Filmación e Imágenes Satelitales		Permanente	1º año:	400,00	800,00
			2º año:	400,00	
5. GASTOS CORRIENTES 53. BIENES Y SERVICIOS DE CONSUMO 5308. Bienes de Uso y Consumo Corriente 530899. Otros de Uso y Consumo Corriente		Permanente	1º año:	500,00	1.000,00
			2º año:	500,00	
7. GASTOS DE INVERSIÓN 73. BIENES Y SERVICIOS PARA INVERSIÓN 7303. Traslados Instalaciones Viáticos y Subsistencias 730303. Viáticos y Subsistencias en el Interior	Viáticos para docentes participantes en proyecto durante las actividades en las comunidades, las cuales están a más de 100 km de la matriz ESPE	No Permanente	1º año:	2.900,00	5.800,00
			2º año:	2.900,00	
7. GASTOS DE INVERSIÓN 73. BIENES Y SERVICIOS PARA INVERSIÓN 7302. Servicios Generales 730204. Edición Impresión Reproducción Publicaciones Suscripciones Fotocopiado Traducción Empastado Enmarcación Serigrafía Fotografía Carnetización Filmación e Imágenes Satelitales	Roll ups y video	No Permanente	1º año:	100,00	400,00
			2º año:	300,00	
7. GASTOS DE INVERSIÓN 73. BIENES Y SERVICIOS PARA INVERSIÓN 7302. Servicios Generales 730201. Transporte de Personal	Alquiler de bus ,buseta, camionetas o lancha fluvial para traslado a comunidades	No Permanente	1º año:	2.000,00	3.800,00
			2º año:	1.800,00	
Total:					71.800,00

Aporte de la Entidad Auspiciante:

Bien y/o Servicio	Valor Anual (USD)		Valor Total (USD)
	FUNDACIÓN-ALDEA: Asociación Latinoamericana para el Desarrollo Alternativo 5 ESPECIALISTAS -TÉCNICOS DE CAMPO Y COMUNICACIÓN	1º año:	12.000,00
	2º año:	12.000,00	
Total:			24.000,00

Aporte de la Comunidad Beneficiaria:

Bien y/o Servicio	Valor Anual (USD)		Valor Total (USD)
	PARROQUIA DE PACTO, DMQ, PICHINCHA Alojamiento y manutención para estudiantes de vinculación Salas para la realización de talleres y reuniones	1º año:	1.000,00
	2º año:	1.000,00	
COMUNIDAD PLAYA DE ORO, ESMERALDAS Alojamiento y manutención para estudiantes de vinculación Salas para la realización de talleres y reuniones	1º año:	1.000,00	2.000,00
	2º año:	1.000,00	
Total:			4.000,00

7. ESTRATEGIA DE EJECUCIÓN-CRONOGRAMA

Componentes:

Analizar la distribución espacial y las causas socio-económicas de la violencia basada en género en Ecuador

Actividades:

Descripción	Fecha Inicio	Fecha Fin
1. Recopilar y sistematizar la información sobre violencia de género en Ecuador en un geodatabase de acceso libre	01/04/2020	01/07/2020
2. Mapear la información disponible sobre violencia de género en Ecuador	01/05/2020	01/10/2020
3. Analizar la distribución espacial y las causas socio-económicas de la violencia de género en Ecuador en base a los mapas de la actividad anterior	15/05/2020	30/11/2020

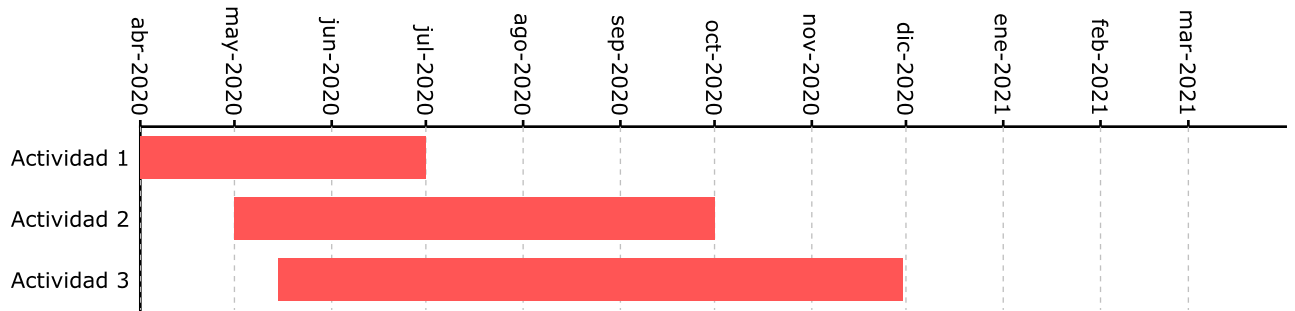

Hitos:

Descripción	Resultados esperados	Fecha
Distribución espacial y causas socio-económicas de la violencia de género en Ecuador analizada	Informe de análisis de la distribución espacial y las causas socioeconómicas de la violencia basada en género en Ecuador, con una comparación de los datos estatales disponibles con los datos de las organizaciones sociales-civiles.	30/11/2020
Información sobre violencia basada en género en Ecuador mapeada	Mapas sobre violencia basada en género en Ecuador a partir de la geodatabase: femicidios, violaciones, violencia sexual, física, psicológica, patrimonial, etc	01/10/2020
Información sobre violencia basada en género en Ecuador recopilada y sistematizada	Geodatabase de acceso libre sobre violencia basada en género en Ecuador: con datos estatales disponibles y datos de las organizaciones sociales-civiles, entre ellas, la Comisión Ecuatoguineana de Derechos Humanos (CEDHU), el Taller Comunicación Mujer y la Red Nacional de Casas de Acogida para mujeres víctimas de violencia.	01/07/2020

Diseñar e implementar una campaña de difusión, sensibilización y concientización en base a los resultados obtenidos en el informe de análisis de la distribución espacial y las causas socioeconómicas de la violencia de género en Ecuador

Actividades:

Descripción	Fecha Inicio	Fecha Fin
1. Diseñar una campaña de difusión, sensibilización y concientización en base a los resultados obtenidos en el informe de análisis de la distribución espacial y las causas socioeconómicas de la violencia de género en Ecuador	01/09/2020	30/12/2020
2. Implementar una campaña de difusión, sensibilización y concientización en base a los resultados obtenidos en el informe de análisis de la distribución espacial y las causas socioeconómicas de la violencia de género en Ecuador	01/10/2020	01/04/2022

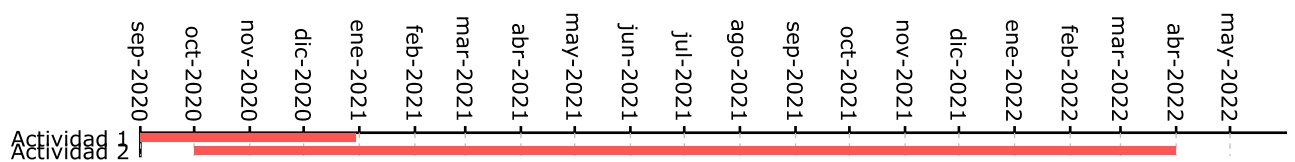

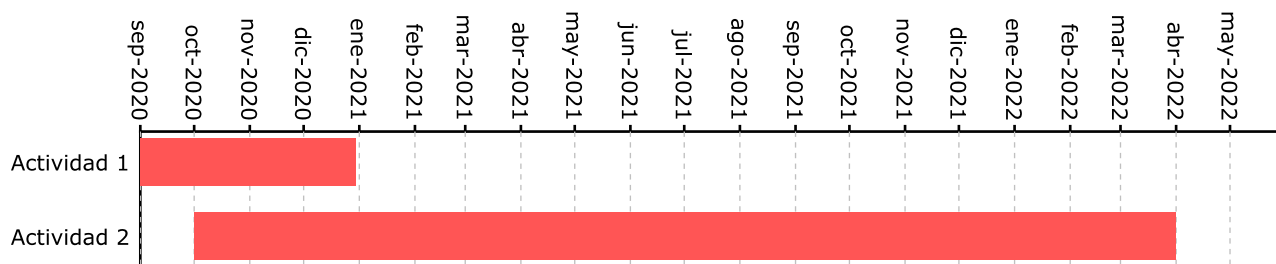

Hitos:		
Descripción	Resultados esperados	Fecha
Campaña de difusión y sensibilización sobre violencia de género en Ecuador diseñada	Material para campaña de difusión y sensibilización (Story Map en el Geoportal, rollup, video, folletos)	30/12/2020
Campaña de difusión y sensibilización sobre violencia de género en Ecuador implementada	-Entrevistas en medios de comunicación, publicaciones y post en redes sociales -Acta de entrega del informe a diversas autoridades -Certificados u otras evidencias de participación en congresos y eventos académicos y cívicos	01/04/2022

Apoyar al empoderamiento económico y en salud deportiva de la mujer en dos comunidades: Pacto en el DMQ y Playa de Oro en Esmeraldas

Actividades:			
Descripción	Fecha Inicio	Fecha Fin	
1. Apoyar al empoderamiento económico de la mujer en dos comunidades (Pacto y Playa de Oro) mediante capacitación financiera básica y capacitación en microemprendimientos liderados por mujeres	15/04/2020	01/04/2022	
2. Apoyar al empoderamiento en salud deportiva de la mujer en dos comunidades (Pacto y Playa de Oro) mediante actividades (1) deportivas, con énfasis en defensa personal y artes marciales y (2) recreativas, con énfasis en senderismo, andinismo, campismo, etc	15/04/2020	01/04/2022	

Actividad	Inicio	Fin
Actividad 1	abr-2020	abr-2022
Actividad 2	abr-2020	abr-2022

Hitos:		
Descripción	Resultados esperados	Fecha
Mujeres de Pacto y Playa de Oro capacitadas en gestión financiera básica y microemprendimientos	Listado de asistencia a talleres de capacitación sobre empoderamiento económico -Informes de talleres de capacitación para mujeres sobre empoderamiento económico en el que consten el número, el análisis de viabilidad de microemprendimientos propuestos, y el % que se encuentran en fase de implementación al final del proyecto -Resultados de la encuesta de satisfacción e impacto de las actividades de empoderamiento económico al final del proyecto	01/04/2022

Mujeres de Pacto y playa de Oro capacitadas en deporte, defensa personal y actividades recreativas	-Listado de asistencia a talleres de capacitación para mujeres sobre empoderamiento en salud deportiva -Resultados de la encuesta de satisfacción e impacto de las actividades de empoderamiento en salud deportiva al final del proyecto, donde conste el% de mujeres capacitadas que siguen practicando deporte al final del proyecto	01/04/2022
--	--	------------

8. PROYECTO APROBADO CON:

Acta de Aprobación Consejo de Departamento

Nro: ESPE-DCTC-SCE-2019-016

Fecha: 16/12/2019

Acta de Aprobación VIITT

Nro:

Fecha:

Acta de Aprobación Consejo Académico

Nro:

Fecha: